

**SJD**

Sant Joan de Déu  
Fundació de Recerca

**BALANÇ SOCIAL  
I MEMÒRIA  
CIENTÍFICA**

**2020**

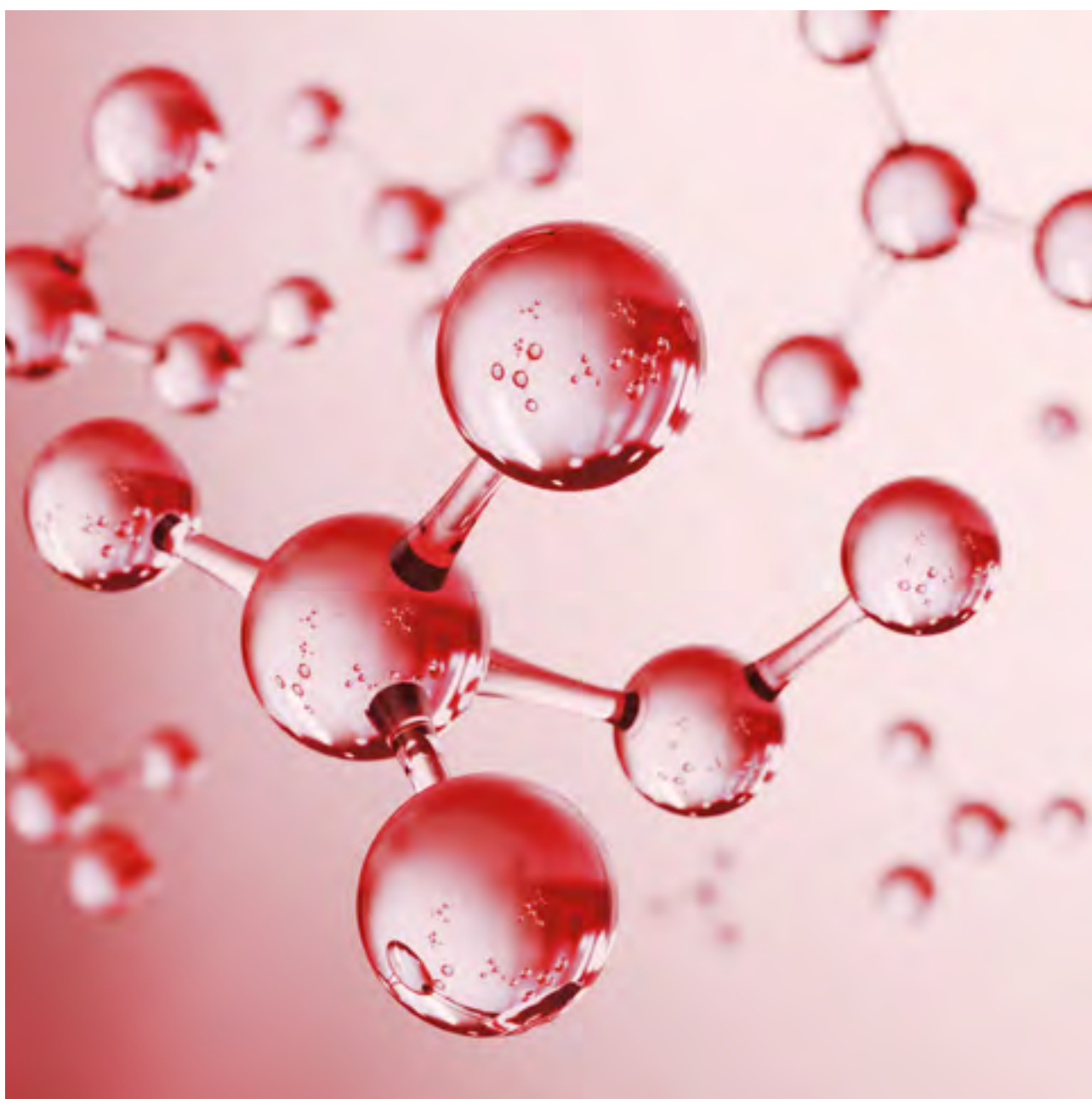



**SJD**

**Sant Joan de Déu**  
Fundació de Recerca

Santa Rosa, 39-57  
08950 Esplugues de Llobregat · Barcelona  
T. 936 00 97 51  
info@fsjd.org  
www.sjdrecerca.org

Les fotografies són propietat de la  
Fundació de Recerca Sant Joan de Déu,  
el Parc Sanitari Sant Joan de Déu  
i el Campus Docent Sant Joan de Déu



# Index

<b>1 INTRODUCCIÓ</b>	<b>4</b>	<b>4 COMUNICACIÓ, DIVULGACIÓ I PARTICIPACIÓ</b>	<b>23</b>
Missatge del director	5	Comunicació interna	24
Qui som	6	Comunicació externa i divulgació	25
		Notícies	26
<b>2 ÒRGANS DE GOVERN CIENTÍFIC I DE GESTIÓ</b>	<b>7</b>	<b>5 GESTIÓ DE PERSONAL</b>	<b>28</b>
Patronat	8	Personal	29
Consell assessor científic extern	9	Desenvolupament professional	30
Comitè d'ètica d'investigació amb medicaments	10	Salut, seguretat i benestar del personal	31
Comitè directiu	11		
<b>3 ACTIVITAT CIENTÍFICA</b>	<b>12</b>	<b>6 GESTIÓ ECONÒMICA FINANÇERA</b>	<b>32</b>
Dades globals 2020	13		
Dades globals 2017-2020	14		
<b>Institut de Recerca Sant Joan de Déu</b>	<b>15</b>		
Dades globals 2020	16		
<b>Àrea de cronicitat, envelliment i final de vida</b>	<b>17</b>		
Grup de recerca en Investigació clínica i epidemiològica en malalties d'alta prevalença	17		
<b>Àrea de cures i atenció mèdica</b>	<b>19</b>		
Grup de recerca en Cirurgia	19		
Grup de recerca en Seguretat de Pacient	20		
Grup d'Investigació en infermeria, educació i societat (GIES)	20		
<b>Àrea d'innovació social</b>	<b>22</b>		



# 1

# INTRODUCCIÓ



Missatge del director  
Qui som

# Missatge del director

Aquest 2020 ha estat un any particularment singular i potser un dels més difícils als quals ens hem enfrontat com a societat i com a científics. El virus SARS-CoV-2 ha impactat en tots els àmbits de la nostra vida, alterant les nostres rutines, les formes d'interactuar entre nosaltres i la nostra manera de treballar. Malgrat l'emergència mèdica, la recerca a Sant Joan de Déu no s'ha aturat, hem preservat al màxim la nostra activitat científica habitual i hem impulsat nous projectes com la Plataforma Kids Corona; on s'han agrupat diferents projectes de recerca al voltant d'aquesta malaltia en l'àmbit de la pediatria i la salut maternoinfantil; així com, un conjunt de projectes sobre la COVID-19 en l'àmbit dels adults, molt vinculats a la salut mental. La Plataforma s'ha pogut desenvolupar gràcies al suport rebut a través de donacions, però també ha crescut amb la participació ciutadana. Els resultats obtinguts a través de Kids Corona han ajudat als sistemes de salut públics a millorar la presa de decisions, en un moment on la incertesa era molt present.

La Fundació de Recerca Sant Joan de Déu promou i gestiona la recerca desenvolupada a tots els centres de l'Orde Hospitalari Sant Joan de Déu - Província d'Aragó - Sant Rafael. Un gruix important d'aquesta recerca es realitza a l'Institut de Recerca Sant Joan de Déu. Al mateix temps la Fundació dona suport a tota la recerca desenvolupada fora del IRSJD, com la recerca del Campus Docent Sant Joan de Déu, entre altres. Per altra banda, aquest 2020 ha estat l'any de naixement del Programa SJD Social Innova. Aquest programa permetrà anar incorporant la innovació en l'àmbit social a través de diferents projectes que milloraran i renovaran les intervencions dels centres; amb l'objectiu final de contribuir a la creació d'una societat més justa.

La publicació de la memòria científica és la culminació d'un any de treball d'investigació i gestió de la recerca a la Fundació de Recerca Sant Joan de Déu. Un any on investigadors, investigadores, personal de gestió, de suport, etc. fan possible seguir avançant en la recerca biomèdica i social, tan en l'àmbit de la

pediatria com de la població adulta, especialment en la salut mental.

La memòria, que tot seguit us presentem, inclou el detall de l'activitat científica desenvolupada durant el 2020 per a tots aquells grups consolidats i emergents; a més de trobar la relació de projectes de l'àmbit de la innovació social.

Permeteu-me acabar aquest missatge agraint a totes les persones que han fet i fan possible l'activitat de recerca de Sant Joan de Déu. Al personal investigador, de la salut i infermer per l'esforç que han realitzat per adaptar-se a aquesta nova realitat; al personal de gestió per facilitar que l'activitat no s'aturés ni un moment; als pacients i famílies per continuar col·laborant en els projectes; als benefactors, finançadors públics, privats i la societat que han permès a través de les seves aportacions i participació en projectes continuar avançant en la recerca.

**Emili Bargalló Angerri**

Director

Fundació de Recerca Sant Joan de Déu



## Qui som

La Fundació de Recerca Sant Joan de Déu contribueix a la millora de la salut i el benestar de les persones, fomentant, donant suport i coordinant la recerca i la innovació dels centres de l'Orde Hospitalari Sant Joan de Déu · Província d'Aragó - Sant Rafael, d'acord amb els valors, buscant l'eficiència i el treball en xarxa, tenint en tot moment present el nostre compromís ètic i la nostra orientació científica i social.

**L'activitat de la Fundació es centra en la investigació i recerca, tan bàsica com aplicada, en l'àmbit biomèdic, assistencial i social.**





# 2

## ÒRGANS DE GOVERN CIÈNTÍFIC I DE GESTIÓ

Patronat  
Consell assessor científic extern  
Comitè d'ètica d'investigació amb medicaments  
Comitè directiu

# Patronat

## PRESIDENT

### **Germà. Jesús Pineda Sánchez**

Germà de l'Orde Hospitalari  
Sant Joan de Déu · Província d'Aragó -  
Sant Rafael  
Data nomenament: 7/5/2019

## SECRETÀRIA

### **Sra. Natàlia Pérez Neira**

Directora financera de l'Hospital Sant  
Joan de Déu d'Esplugues de Llobregat  
Data nomenament: 23/2/2015

## VOCALS

### **Excm. i Mgfc. Dr. Joan Elias Garcia**

Rector de la Universitat de Barcelona  
Data nomenament: 13/12/2016

### **Dr. Domènec Espriu Climent**

Vicerector de l'Àrea de Recerca i  
Transferència de la Universitat de  
Barcelona  
Data nomenament: 20/12/2016

### **Dr. Jordi Berenguer Sau**

Vicerector de Transferència de  
Coneixement i Innovació de la  
Universitat Politècnica de Catalunya  
Data nomenament: 13/12/2017

### **Dr. Manuel Del Castillo Rey**

Gerent de l'Hospital Sant Joan de Déu  
Barcelona  
Data nomenament: 29/4/2003

### **Dra. Lorena Molina Raya**

Directora del Campus Docent Sant  
Joan de Déu  
Data nomenament: 02/6/2020

### **Sr. Enric Mangas Monge**

Director del Parc Sanitari Sant Joan  
de Déu  
Data nomenament: 28/6/2011

### **Sr. Salvador Maneu Marcos**

Director de Sant Joan de Déu Serveis  
Socials · Barcelona  
Data de nomenament: 15/09/2020

### **Dr. Miquel Pons Serra**

Director Mèdic de l'Hospital Sant Joan  
de Déu Barcelona  
Data de nomenament: 15/09/2020

### **Dr. Joan Alvarós Costa**

Director de la Xarxa de Salut Mental  
del Parc Sanitari Sant Joan de Déu  
Data de nomenament: 15/09/2020

## Responsabilitats i deures del patronat

El Patronat té la representació de la Fundació, ostentant totes aquelles facultats que siguin necessàries per a la realització de les finalitats fundacionals, sense més excepcions que les establertes en la legislació aplicable.

De manera exclusiva li correspon el govern i administració de la Fundació, aprovar els comptes anuals i el pressupost, la modificació dels Estatuts, l'extinció de la Fundació i qualsevol altre acte que depassi l'àmbit de la gestió ordinària i/o que necessiti l'autorització o l'aprovació del Protectorat.

## Funcionament del patronat

El Patronat celebrarà, com a mínim, dues reunions l'any a convocatòria del President amb almenys 15 dies d'antelació, si bé es podran celebrar totes aquelles que s'estimi oportú, amb caràcter ordinari o extraordinari, o quan així ho demanin 1/4 dels patrons/es, en quin cas la reunió s'ha de celebrar dins els 30 dies següents a la sol·licitud. Les reunions del Patronat es podran celebrar en el domicili de la fundació o en el domicili de l'Orde Hospitalari Sant Joan de Déu · Província d'Aragó - Sant Rafael).

Les reunions del Patronat seran vàlides quan assisteixin, en persona o representats en la forma legalment permesa, almenys la meitat més ú dels membres. Els acords s'adoptaran per majoria simple de vots, dels presents i en cas d'empat, la Presidència ostentarà un vot de qualitat. Serà necessari el vot favorable de les 2/3 parts dels patrons/es assistents per a l'adopció dels següents acords:

- Modificació dels Estatuts
- Fusió, escissió o extinció de la Fundació

De cada reunió s'aixecarà la corresponent acta, que seran recollides en el Llibre d'Actes de la Fundació i que hauran de ser aprovades al finalitzar la reunió o bé en la reunió següent per majoria simple de vots. No obstant això, els acords tenen força executiva des de la seva adopció excepte en el cas que específicament el Patronat demori la seva eficàcia fins a l'aprovació de l'acta.

El Director/a o Gerent pot assistir amb veu però sense vot a les reunions del Patronat quan hi és convocat.



# Consell assessor científic extern

**Dra. Montserrat Vendrell i Rius**

Sòcia. Alta Life Sciences.

PRESIDENTA

**Dr. Antonio L. Andreu**

Director científic. European infrastructure for translational medicine (EATRIS)

**Dra. Maria A. Blasco**

Directora. Centro Nacional de Investigaciones Oncológicas (CNIO)

**Dr. Jordi Cami i Morell**

Director. Parc de Recerca Biomèdica de Barcelona & Fundació Pasqual Maragall

**Dra. Marisa Montolio**

Directora científica. Duchenne Parent Project, Espanya

**Dr. Michael B. King**

London's Global University. Division of Psychiatry

**Dr. Carlos Rodriguez-Galindo**

Executive vice-president. St. Jude Children's Research

**Dra. Maithe Tauber**

Hospital Paediatric endocrinologist. Institut des Sciences du Cerveau, de la Cognition et du Comportement de Toulouse (ISC3T)

El Patronat compta amb l'opinió i acompanyament d'un Consell Assessor, que és nomenat pel Patronat, per totes aquelles qüestions que, relacionades amb les finalitats fundacionals, requereixen de la veu d'experts i persones amb un criteri específic sobre certs temes.

El Consell Assessor exerceixen el càrrec per un període de 3 anys, reelegibles per períodes successius. Respecte als membres del Patronat que en formen part, cessaran com a membres d'aquest Consell al mateix moment que deixin de ser patrons/es.

El Consell Assessor és presidit pel President/a del Patronat o en qui aquest delegui, reunint-se tantes vegades com es consideri oportú i de les seves reunions s'aixequen també les corresponents actes.



# Comitè d'ètica d'investigació amb medicaments

**President**

Dr. Jesús Pineda Sánchez

**Vicepresident**

Dr. Bernabé Robles

**Secretaria tècnica**

Dra. Neus Riba García

**Vocals**

Gmà. Fernando Aguiló Martínez

Sra. Clara Chamorro Pérez

Dra. Ofelia Cruz Martínez

Sr. Ángel del Campo Escota

Dra. Beatriz del Pino Gaya

Dr. Pau Ferrer Salvans

Dr. Sabel Gabaldon Fraile

Dra. Ana Maria Martin Ancel

Dra. Laura Martínez Rodríguez

Sr. Eduard Puig Vaquero

Sra. María Eugenia Rey Abella

Dra. Marisa Serra Alacid

Dr. Joan Vinent Genestar

Dra. Cecilia Jiménez Mallebrera

Dra. Rosa María Dueñas

Dra. Carlota Romans Ruíz

Dr. Antoni Noguera Julián

Dra. Edurne Mazarico Gallego

Dra. Esther Via Virgili



# Comitè directiu

**Sr. Emili Bargalló Angerri**

Director Fundació Sant Joan de Déu

**Sra. Vanessa Andrés Romero**

Cap de l'Àrea de Persones

**Sra. Roser Arnalte Olloquequi**

Cap de l'Àrea de Promoció i Gestió de la Recerca

**Sra. Joana Claverol**

Cap de l'Àrea de Recerca Clínica

**Sra. Clara Goula Mallofré**

Cap de l'Àrea d'Administració i Finances

**Dr. Josep Maria Haro Abad**

Director de Docència, Recerca i Innovació Parc Sanitari Sant Joan de Déu

**Sra. Ana Maria Merino Márquez**

Cap de l'Àrea de Coneixement, Comunicació i Qualitat

**Dr. Jaume Pérez Payarols**

Director Innovació Hospital Sant Joan de Déu

El Patronat nomena un Director/a o Gerent de la Fundació, com a càrrec permanent i retribuït, que assumeix la gestió més directa de l'entitat, a les ordres del Patronat, i al qual se li atorguen poders notarials per tot allò que sigui precís pel correcte desenvolupament del seu càrrec.

El seu nomenament el fa el Patronat, a proposta del President, i exigeix el vot favorable dels dos terços dels patrons.

El Director/a, en cada una de les reunions del Patronat, fa un resum executiu de l'activitat de la Fundació i presenta, per a l'aprovació pertinent, tota aquella documentació necessària per al compliment de les obligacions formals de l'Entitat.

## Principis i valors que fonamenten les bones pràctiques de govern i gestió

La Fundació està adherida al Codi de Conducta de l'Orde Hospitalari Sant Joan de Déu - Província d'Aragó - Sant Rafael. L'objectiu del codi és establir uns principis d'actuació bàsics i clars que orientin les accions dels professionals que treballen a l'OHSJD així com d'aquelles persones i/o empreses que, presten serveis o bé qualsevol altre tipus de col·laboració amb la mateixa (sigui a nivell formatiu, de voluntariat o de qualsevol altre tipus).

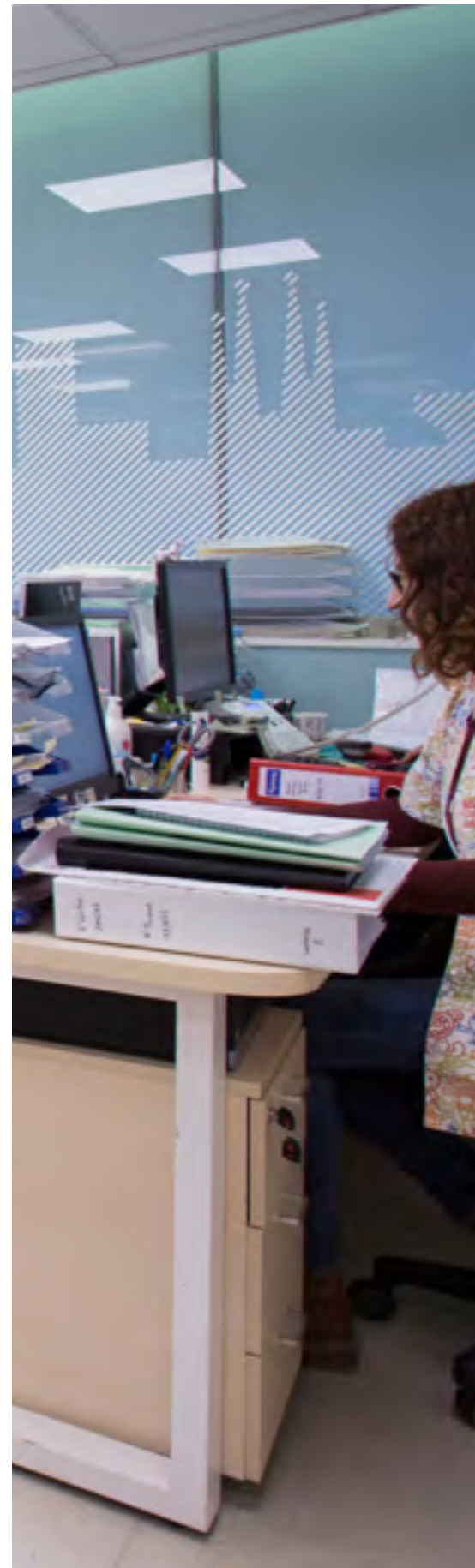

# 3

## ACTIVITAT CIENTÍFICA

Dades globals 2020  
Dades globals 2017-2020

**Institut de Recerca Sant Joan de Déu**  
Dades globals 2020

**Àrea de cronicitat, envelliment i final de vida**  
Grup de recerca en Investigació clínica i epidemiològica  
en malalties d'alta prevalença

**Àrea de cures i atenció mèdica**  
Grup de recerca en Cirurgia  
Grup de recerca en Seguretat de Pacient  
Grup d'Investigació en infermeria, educació i societat (GIES)

**Àrea d'innovació social**

# Dades globals 2020

**548****TOTAL DE PROJECTES ACTIUS**

- 74** Projectes competitius autonòmics
- 258** Projectes competitius nacionals
- 67** Projectes competitius internacionals
- 6** Projectes no competitius autonòmics
- 132** Projectes no competitius nacionals
- 11** Projectes no competitius internacionals

**751****TOTAL DE MEMBRES**

- 57** Caps de grup
- 342** Invesitgadors/es
- 66** Investigadors/es post-doctorals i associats
- 123** Investigadors/es pre-doctorals
- 163** Ajudants d'investigació i tècnics

**231****TOTAL D'ASSAIGS CLÍNICS  
I ESTUDIS OBSERVACIONALS**

- 18** Fase I
- 56** Fase II
- 78** Fase III
- 3** Fase IV
- 76** Estudis observacionals i altres

**13,2****PRESSUPOST**

- 73%** Privat
- 27%** Públic

**682****PUBLICACIONS**

Articles i reviews publicats en revistes indexades al ISI Web of Science

- 3106** Factor d'impacte
- 60%** Publicacions en primer quartil
- 4,5** Mitjana de factor d'impacte
- 48%** Articles amb autoria destacada



# Institut de Recerca Sant Joan de Déu

L'Institut de Recerca Sant Joan de Déu té la missió d'investigar sobre els problemes de salut que pertanyen a la medicina pediàtrica i com aquests afecten el desenvolupament humà, tant en l'àmbit de la salut física com mental, amb l'objectiu de millorar el benestar i qualitat de vida de la població. L'IRSJD pretén ser un referent europeu en la recerca biomèdica integral de la salut de la persona en l'edat pediàtrica, interessant-se per les etapes vitals que afecten el desenvolupament humà global.

Va ser creat al 2015 a través d'un conveni de col·laboració entre l'Hospital Sant Joan de Déu Barcelona, la Universitat de Barcelona, la Universitat Politècnica de Catalunya, el Parc Sanitari Sant Joan de Déu i la Fundació de Recerca Sant Joan de Déu.

La recerca de l'Institut de Recerca Sant Joan de Déu s'estructura en els següents programes de recerca:

Trobareu tota la informació corresponent a l'IRSJD a la seva pàgina web [www.irsjd.org](http://www.irsjd.org)

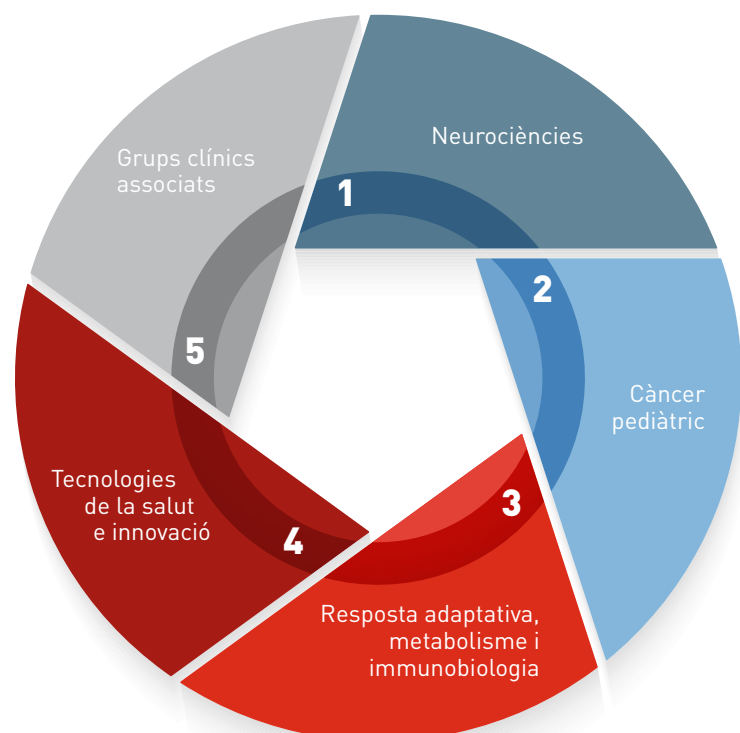

# Dades globals 2020

**231****TOTAL D'ASSAIGS CLÍNICS  
I ESTUDIS OBSERVACIONALS**

- 18** Fase I
- 56** Fase II
- 78** Fase III
- 3** Fase IV
- 6** Altres assaigs clínics
- 70** Estudis observacionals

**688****TOTAL DE MEMBRES**

- 53** Cap de grup
- 286** Invesitgadors/es
- 66** Investigadors/es post-doctorals i associats
- 123** Investigadors/es pre-doctorals
- 160** Ajudants d'investigació i tècnics

**486****TOTAL DE PROJECTES ACTIUS**

- 65** Projectes competitius autonòmics
- 228** Projectes competitius nacionals
- 57** Projectes competitius internacionals
- 6** Projectes no competitius autonòmics
- 119** Projectes no competitius nacionals
- 11** Projectes no competitius internacionals

**12****PRESSUPOST**

- 73%** Privat
- 27%** Públic

**TOTAL DE PORJECTES  
D'INNOVACIÓ**

- 6** Patents i llicències

**590****PUBLICACIONS**Articles i reviews publicats indexades  
al ISI Web of Science

- 2652** Factor d'impacte
- 61%** Publicacions en primer quartil
- 4,5** Mitjana de factor d'impacte
- 50%** Articles amb autoria destacada

La informació sobre els grups  
de recerca pediàtrica i salut mental  
esta inclosa a la memòria científica de  
l'Institut de Recerca Sant Joan de Déu.

Podeu consultar-la a la pàgina web de l'IRSJD:  
<http://irsjd.org/ca/institut/memoria-cientifica/>



# Àrea de cronicitat, envelliment i final de vida

Recerca centrada a millorar l'atenció mèdica al final de vida, les malalties cròniques i l'envelliment.

**Grups i línies de recerca a Sant Joan de Déu:**

## PARC SANITARI SANT JOAN DE DÉU\*

### Grup de recerca en Investigació clínica i epidemiològica en malalties d'alta prevalença

Vicenç Díaz de Brito, MD, PhD



**7**  
PUBLICACIONS AMB FACTOR D'IMPACTE



**43%**  
ARTICLES EN PRIMER QUARTIL



**29%**  
ARTICLES EN PRIMER DECIL

#### EQUIP

##### INVESTIGADORS/ES

Elisabeth Arellano Marcuello, Nuria Berrocal Izquierdo, Ernesto Bragulat Baur, Anna Capellà Llovera, Xavier Casas García, Alejandra Fernández Trujillo, M<sup>a</sup> Araceli Gonzalez Cuevas, Rosana Hernando Salvador, Mireia Junyent Priu, Luis Lores Obradors, Jaime Llopis Cañameras, Pablo Marchena Iglesias, Juan Manuel

Nicolas Valero, M.Teresa Pascual Pape, Bernabé Robles Del Olmo, Julián Rodríguez Larrea, César Romero Menor, Elisabet Rovira Prat

##### AJUDANTS D'INVESTIGACIÓ

Judit Lopez Luque, Edwin Percy Pesantes Sangay

#### SELECCIÓ DE PROJECTES

- Desarrollo e implementación de una App para el check-list de dispositivos médicos y evaluación de su impacto sobre las infecciones relacionadas con la asistencia sanitaria. (Ajuts Recerca PSSJD 2020\_1). Parc Sanitari de Sant Joan de Déu - Serveis de Salut Mental. 2020-2021. PI: Diaz de Brito, V.
- SGR 2017\_Grup de Recerca Clínica i Epidemiològica en Malalties d'Alta Prevalença. (2017 SGR 1317). Agaur - Agència de Gestió d'Ajuts Universitaris i de Recerca. 2017-2021. PI: Lores, L.
- Ética del cuidado aplicada en la unidad de cuidados intensivos. (Ajuts Recerca 2016). Fundació Víctor Grifols i Lucas. 2016-2020. PI: Fernández Trujillo, A.
- Desarrollo de una aplicación informática adecuada al ecosistema microbiano de cada centro hospitalario para mejorar la prescripción antibiótica. Parc Sanitari de Sant Joan de Déu - Serveis de Salut Mental. 2015 -2020. PI: Diaz de Brito, V.

#### SELECCIÓ D'ASSAIGS CLÍNICS

- Estudio Fase IIIb, aleatorizado, multicéntrico, con grupo control activo, de grupo paralelo, no inferioridad, abierto, que evalúa la eficacia, seguridad y tolerabilidad del cambio a Cabotegravir de acción prolongada junto con Rilpivirina de acción prolongada administrado cada dos meses desde un régimen

de comprimido único de bictegravir / emtricitabina / tenofovir alafenamida en adultos infectados por VIH-1 virológicamente suprimidos.Comercial. [213500]. Laboratorios ViiV Healthcare, S.L. 2020-. PI: Diaz de Brito, V.

- Long-term treatment of cancer associated VTE: Optimal dose of apixaban: API-CAT STUDY for APixaban Cancer Associated Thrombosis - API-CAT. No Comercial. HAO17022 (API-CAT). APHP Clinical Research and Development Department (DRCD). 2020-. PI: Marchena Iglesias, P.
- Prevención del desarrollo de enfermedad por SARS-CoV-2 (COVID-19) mediante la administración profiláctica de emtricitabina/tenofovir disoproxilo e hidroxicloroquina en personal sanitario de alto riesgo: ensayo clínico aleatorizado, controlado con placebo. ESTUDIO EPICOS. No Comercial. Ministerio de Sanidad y Política Social MSPS. 2020-. PI: Diaz de Brito, V.

#### SELECCIÓ D'ARTICLES

- Avnery O, Martin M, Bura-Riviere A, Barillari G, Mazzolai L, Mahé I, et al. D-dimer levels and risk of recurrence following provoked venous thromboembolism: findings from the RIETE registry. J Intern Med. 2020;287:32-41. FI: 6,871 (Q1).
- Ilnciarte A, Leal L, Masfarre L, Gonzalez E, Diaz-Brito V, Lucero C, et al. Post-exposure prophylaxis for HIV infection in sexual assault victims. HIV Med. 2020;21:43-52. FI: 3,556 (Q2).
- Marchena PJ, Tzoran I, Brenner B, Martín M, Malý R, Bura-Riviere A, et al. Psychotropic Drugs and Outcome in Patients Receiving Anticoagulant Therapy for Venous Thromboembolism. Thromb Haemost. 2020;120:620-626.FI: 4,379 (Q1).

\* Els grups de recerca del Parc Sanitari que pertanyen al Institut de Recerca Sant Joan de Déu els podeu consultar a la pàgina web de l'IRSJD <http://irsjd.org/ca/institut/memoria-cientifica/>

# Àrea de cronicitat, envelliment i final de vida

- Wouthuyzen-Bakker M, Sebillotte M, Huotari K, Escudero Sánchez R, Benavent E, Parvizi J, et al. Lower Success Rate of Débridement and Implant Retention in Late Acute versus Early Acute Periprosthetic Joint Infection Caused by Staphylococcus spp. Results from a Matched Cohort Study. Clin Orthop Relat Res. 2020;478:1348-1355. FI: 4,329 (Q1).

## HOSPITAL SAN JUAN DE DIOS ZARAGOZA

Actualment la investigació gira al voltant de dues línies, per una banda l'estudi en Nefrologia, i l'altra desenvolupada en Neurorehabilitació, Cronicitat i Cures Pal·liatives.

## HOSPITAL SANT JOAN DE DÉU PALMA

La cronicitat i la neurorehabilitació són les dues línies d'investigació desenvolupades al centre de Palma de Mallorca.



# Àrea de cures i atenció mèdica

La recerca en aquest àmbit està enfocada a millorar la pràctica clínica, tant en l'atenció mèdica com les cures en infermeria.

**Grups i línies de recerca a Sant Joan de Déu:**

## PARC SANITARI SANT JOAN DE DÉU\*

### Grup de recerca en Cirurgia

Oscar Izquierdo Corres, MD, PhD



6

PUBLICACIONS AMB FACTOR D'IMPACTE



67%

ARTICLES EN PRIMER QUARTIL

### EQUIP

#### INVESTIGADORS/ES

Maria Rosa Cambra Martí, Manel Carreras Martínez, Juan Castellanos Robles, Manuel Céspedes Pérez, Jordi Comajuncosas Camp, Raul De Diego Burillo, Laia Estalella Mercadé, Laura García De Miguel, Pere J. Gris Garriga, Judit Hermoso Bosch, Jaime Jimeno Fraile, Jose Luís López Negre, Eva Maria Martínez Franco, Josep Ramon Mendez Paredes, Rolando Anastasio Orbeal Saenz, Eduard Tornero Dacasa, Joan Urgellés, Helena Vallverdú Cartié

### SELECCIÓ DE PROJECTES

- SOFTBONE; Título: Soft bone cement for better treatment of osteoporotic fractures - PGA nº 20519. EIT Health e.V. 2020-2022. PI: Izquierdo, O.
- SGR 2017\_Grup de Recerca i innovació en cirurgia. [2017 SGR 1372]. Agaur - Agència de Gestió d'Ajuts Universitaris i de Recerca. 2017-2021. PI: Tornero, E.

- Pacientes con lesiones residuales tras una lesión obstétrica del complejo esfinteriano anal: influencia de funcionalidad de la musculatura del suelo pélvico en la presencia de síntomas de incontinencia anal. (AR201507). Parc Sanitari de Sant Joan de Déu -Serveis de Salut Mental. 2016-2020. PI: Martínez Franco, E.
- Ajut de recerca PSSJD - Efecte de la exoneurolisis dels nervis perifèrics sobre l'aparició d'úlceres en la polineuropatía diabètica. Beneficiari: Oscar Izquierdo. Parc Sanitari de Sant Joan de Déu -Serveis de Salut Mental. 2014 -2020. PI: Izquierdo, O.

### SELECCIÓ D'ASSAIGS CLÍNICS

- Evaluación mediante hormona antimulleriana (AMH) de la reserva ovárica tras el tratamiento de los endometriomas mediante esclerosis con alcohol o cirugía. Estudio Piloto. No Comercial. (PR314/15). García. 2016 -. PI: Carreras, M.

\* Els grups de recerca del Parc Sanitari que pertanyen al Institut de Recerca Sant Joan de Déu els podeu consultar a la pàgina web de l'IRSJD <http://irsjd.org/ca/institut/memoria-cientifica/>



\* Els grups de recerca del Parc Sanitari que pertanyen al Institut de Recerca Sant Joan de Déu els podeu consultar a la pàgina web de l'IRSJD <http://irsjd.org/ca/institut/memoria-cientifica/>

# Àrea de cures i atenció mèdica

## SELECCIÓ D'ARTICLES

- Cereijo R, Taxerås SD, Piquer-Garcia I, Pellitero S, Martínez E, Tarascó J, et al. Elevated Levels of Circulating miR-92a Are Associated with Impaired Glucose Homeostasis in Patients with Obesity and Correlate with Metabolic Status After Bariatric Surgery. *Obes Surg.* 2020;30:174-179. FI: 3,412 (Q1).
- Garcia-Tejedor A, Martinez-Garcia JM, Candas B, Suarez E, Mañalich L, Gomez M, et al. Ethanol Sclerotherapy versus Laparoscopic Surgery for Endometrioma Treatment: A Prospective, Multicenter, Cohort Pilot Study. *J Minim Invasive Gynecol.* 2020;27:1133-1140. FI: 3,107 (Q1).
- Piquer-Garcia I, Campderros L, Taxerås SD, Gavaldà-Navarro A, Pardo R, Vila M, et al. A Role for Oncostatin M in the Impairment of Glucose Homeostasis in Obesity. *J Clin Endocrinol Metab.* 2020 Mar 1;105(3):e337-48. FI: 5,399 (Q1).
- Piquer-Garcia I, Cereijo R, Corral-Pérez J, Pellitero S, Martínez E, Taxerås SD, et al. Use of Infrared Thermography to Estimate Brown Fat Activation After a Cooling Protocol in Patients with Severe Obesity That Underwent Bariatric Surgery. *Obes Surg.* 2020;30:2375-2381. FI: 3,412 (Q1).

## Grup de recerca en Seguretat de Pacient

Ramón Mir Abellan, PhD



**3**  
PUBLICACIONS AMB FACTOR  
D'IMPACTE



**33%**  
ARTICLES EN PRIMER QUARTIL

## EQUIP

### INVESTIGADORS/ES

Antonio Cruz Antolin, Maria Luisa de la Puente Martorell, Montserrat Escute Amat, Olga Llado Giner, Jose Miguel Ortiz Moreno

### AJUDANTS D'INVESTIGACIÓ

Yasmina Manzano Bort

### INVESTIGADORA COL·LABORADORA

Anna Falcó Pegueroles

## SELECCIÓ DE PROJECTES

- Vivencia del proceso de contención desde la perspectiva del profesional de enfermería. (AFR 2018). Parc Sanitari de Sant Joan de Déu - Serveis de Salut Mental. 2018-2020. PI: Mir Abellan, R.
- Impacto de la implementación de una estrategia de calidad sobre la cultura de seguridad del paciente. (AR201605). Parc Sanitari de Sant Joan de Déu - Serveis de Salut Mental. 2017 -2020. PI: Mir Abellan, R.

## SELECCIÓ D'ARTICLES

- Bosch-Alcaraz A, Jordan I, Benito-Aracil L, Saz-Roy MÁ, Falcó-Pegueroles A. Discomfort of the critically ill paediatric patient and correlated variables. *Aust Crit Care.* 2020;33:504-510. FI: 2,214 (Q1).
- Bosch-Alcaraz A, Jordan I, Guàrdia Olmos J, Falcó-Pegueroles A. Adaptación transcultural y características de la versión española de la escala COMFORT Behavior Scale en el paciente crítico pediátrico. *Med Intensiva.* 2020;44:542-550. FI: 2,363 (Q3).
- Bosch-Alcaraz A, Jordan I, Rodríguez-Martín D, Falcó-Pegueroles A. Meaning and comfort factors in the paediatric intensive care unit from an adult perspective: a descriptive phenomenological study. *Scand J Caring Sci.* 2020;34:627-635. FI: 1,525 (Q2).

## CAMPUS DOCENT SANT JOAN DE DÉU

## Grup d'Investigació en infermeria, educació i societat (GIES)

Juan Roldán Merino, PhD



**12**  
PUBLICACIONS AMB FACTOR  
D'IMPACTE



**33%**  
ARTICLES EN PRIMER QUARTIL



**17%**  
ARTICLES EN PRIMER DECIL

El GIES és un grup de recerca del Campus Docent Sant Joan de Déu que té com objectiu explorar l'impacte de les cures en la salut dels ciutadans i avançar en la seva innovació, des d'una perspectiva docent, sanitària, social i comunitària. Per això, es proposa una mirada transdisciplinària, en la que s'integren totes les disciplines que poden contribuir a la generació de coneixement nou sobre l'impacte que tenen les cures en els diferents processos de salut mitjançant quatre grans eixos: l'acció social, la innovació docent i les tecnologies de la informació i la comunicació, els trets identitaris i les metodologies d'atenció.

## EQUIP

### INVESTIGADORS/ES

Adrià Almazor Sirvent, Oscar Bautista Villaécija, Ainoa Biurrun Garrido, Jaime Carballado Pulido, Mariona Farrés Tarafa, Barbara Hurtado Pardos, Carmen Jerez Molina, David

# Àrea de cures i atenció mèdica

Lorenzo Izquierdo, Dolors Miguel Ruiz, Lorena Molina Raya, Maria José Morera Pomarede, Carlos Nebot Bergua, Susana Santos Ruiz, Gemma Robleda Font.

## SELECCIÓ DE PROJECTES

- Eficacia y seguridad de la pupilometría como medición objetiva de la percepción en pacientes críticos. Sociedad Española de Enfermería de Cuidados Intensivos y Unidades Coronarias (SEEIUC). 2020-2022. PI: Robleda, G.
- Percepción de los estudiantes del Grado de Enfermería del proceso de aprendizaje en las prácticas clínicas en Atención Primaria (PR-305/18). Col·legi Oficial d'Infermeria de Barcelona. 2019 -2021. PI: Almazor, A.
- Estudio cualitativo sobre las necesidades espirituales de las personas que se encuentran en situación de vulnerabilidad y exclusión social. Serveis Socials Sant Joan de Déu Barcelona (Alberg). 2012 -2021. PI: Ramio, A.

## SELECCIÓ D'ARTICLES

- Garnacho MV, Palau G, Serra N, Ruiz M, Berbell M, Viñals X, et al. Understanding the effects of beetroot juice intake on CrossFit performance by assessing hormonal, metabolic and mechanical response: a randomized, double-blind, crossover design. *J Int Soc Sports Nutr.* 2020; 17(1):56.
- Llobet MP, Ortega MS, Lluch T, Moreno M, Blanco M, Roldan J. Positive Mental Health and Self-Care in Patients with Chronic Physical Health Problems: Implications for Evidence-based Practice. *Worldviews Evid Based Nurs.* 2020; 17(4):293-300.
- Farrés M, Roldan J, Lorenzo U, Hurtado B, Biurrun A, Molina L, et al. Reliability and validity study of the Spanish adaptation of the "Educational Practices Questionnaire" (EPQ). *PLoS One.* 2020; 15(9).
- Lluch-Canut T, Sequeira C, Falcó-Pegueroles A, Pinho JA, Rodrigues-Ferreira A, Guàrdia Olmos J, Roldán-Merino J. Ethical conflicts

and their characteristics among critical care nurses. *Nursing Ethics.* 2020; 27(2):537-553.

## HOSPITAL SAN JUAN DE DIOS ZARAGOZA

Actualment la investigació se centra principalment en la monitorització i seguiment farmacològic, estructurada en la línia de recerca en Farmacologia.

## SANT JOAN DE DÉU TERRES DE LLEIDA

La recerca en Salut mental és l'eix vertebrador de la investigació desenvolupada a Terres de Lleida.



# Àrea d'innovació social

La recerca social permet obtenir **nous coneixements en el camp de la realitat social**, i al mateix temps estudia les situacions socials d'un col·lectiu per diagnosticar-ne necessitats i problemàtiques. Un dels objectius d'aquesta recerca és poder donar **resposta a les necessitats de la societat**.

## Projectes

Aquest 2020 la Fundació de Recerca Sant Joan de Déu ha gestionat 6 projectes de caire 100% social:

- **Proyecto Hood- “Homeless’s Open Dialogue”**. KA204-69D8F5C2. ERASMUS+Call 2020 Round 1 KA2 - Cooperation for innovation and the exchange of good practices.KA204 - Strategic Partnerships for adult education. Comissió Europea. 2019-2023. IP: Javier Pietro.
- **Estudio Buenas Prácticas para el Bienestar y la Salud en el Proceso Migratorio: Estrés y Discriminación percibida**. II IN 190517 EN 162 FA 01. FAMI 2020. Ministerio de Trabajo, Migraciones y Seguridad Social. 2020-2020. IP: Josep Maria Haro i Paula Cristobal
- **Support and treatment of traumatized children After Violence**. 856677. Rights, Equality and Citizenship Programme- Call: REC-AG-2018. Comissió Europea. 2019-2021. IP: 2019-2021.
- **“STEPS”: Step by step standing up a Barnahus in Catalonia: A simulation-based training program to avoid secondary victimization in the assessment and treatment of child sexual abuse”**. 881749. Rights, Equality and Citizenship Programme- REC-RDAP-GB V-AG-2019. Comissió Europea. 2020-2022. IP: Marta Simó
- **CRENCO recol·lectors de felicitat: créixer, envellir, compartir**. PCP-270. Prado Pintó. 2019- IP: Sandra Díaz.
- **SJD Social Innova**. PCP 269. Prado Pintó. 2020- IP: Sara Bayés





# 4

## COMUNICACIÓ, DIVULGACIÓ I PARTICIPACIÓ

---

Comunicació interna  
Comunicació externa i divulgació  
Notícies



# Comunicació interna

Canals de comunicació interna:

- Comunicats informatius sobre temes específics d'interès.
- Butlletí de Recerca.
- Actualització de l'apartat de persones a l'Intranet i creació d'una bústia anònima de suggeriments.
- Reunions anuals informatives amb tot el personal investigador.
- Comissions de treball HR/ Investigadors/es per treballar sobre temàtiques concretes.
- Acollida Grupal per a noves incorporacions amb tot el personal investigador.
- Reunions d'equip mensuals d'estructura amb participació de personal investigador.

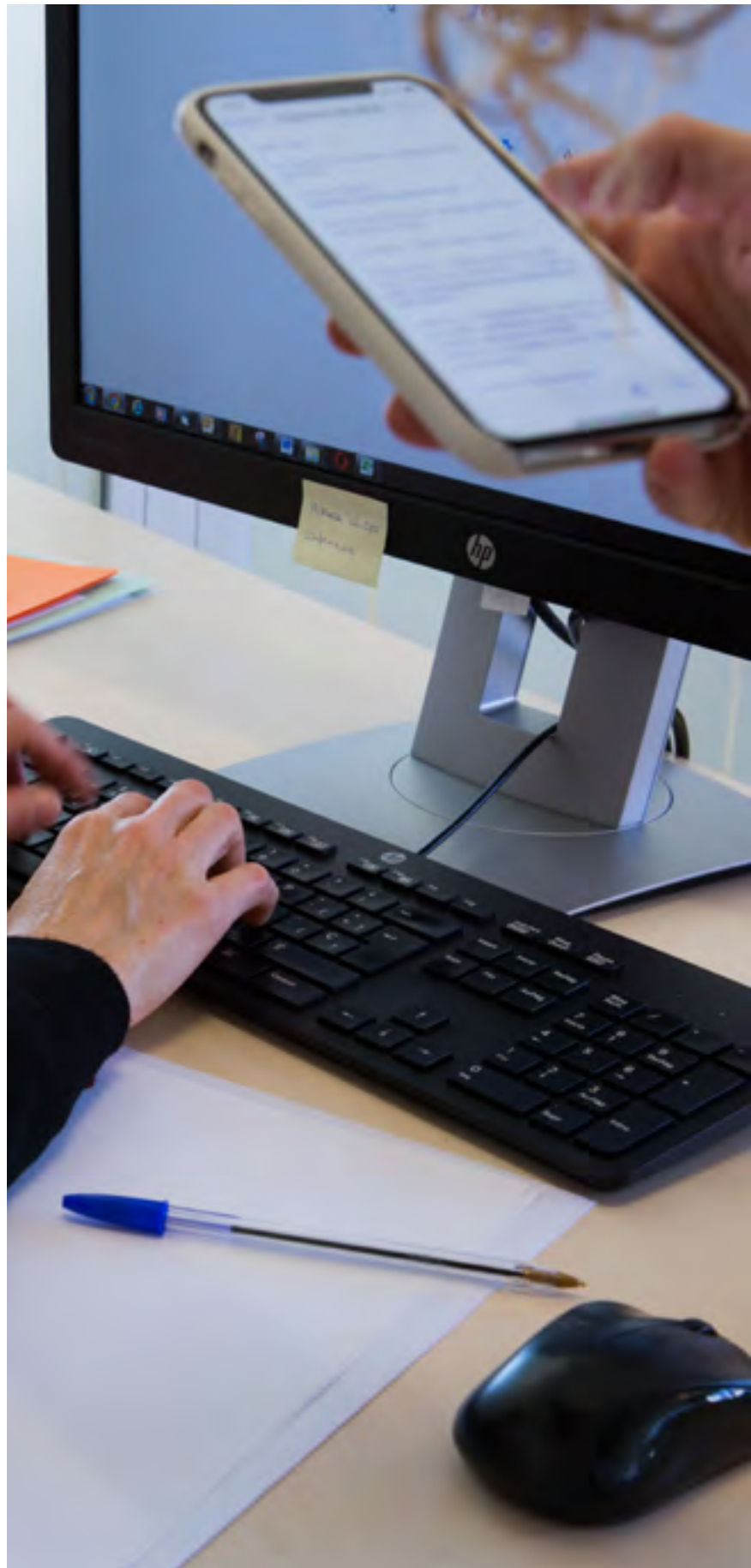



# Comunicació externa i divulgació

## Activitats

**19**  
ACTIVITATS ORGANITZADES

Amb la participació de

**22**  
INVESTIGADORES I INVESTIGADORS

Amb una audiència aproximada de

**800**  
PERSONES

Participació en:

- Dia Internacional de la Dona i la Nena en la Ciència.
- Nit Europea de la Recerca
- Setmana de la Ciència

*A causa de la situació de la pandèmia moltes de les activitats s'han cancel·lat o s'han readaptat a la nova situació.*

## Internet i xarxes socials

**LINKEDIN**  
**11.047** SEGUIDORS

**TWITTER**  
**680** SEGUIDORS

El perfil de Twitter és de l'Institut de Recerca Sant Joan de Déu i es va estrenar l'octubre del 2020.

**PÀGINA WEB**  
**42.336** USUARIS  
**230.947** PÀGINES VISITADES

Al llarg del 2020 s'ha estrenat la pàgina web de l'Institut de Recerca Sant Joan de Déu ([www.irsjd.org](http://www.irsjd.org)) i s'ha renovat la pàgina web de la Fundació de Recerca Sant Joan de Déu ([www.sjdrecerca.org](http://www.sjdrecerca.org)). Les dades del 2020 corresponen a les dades agregades de les tres pàgines web.

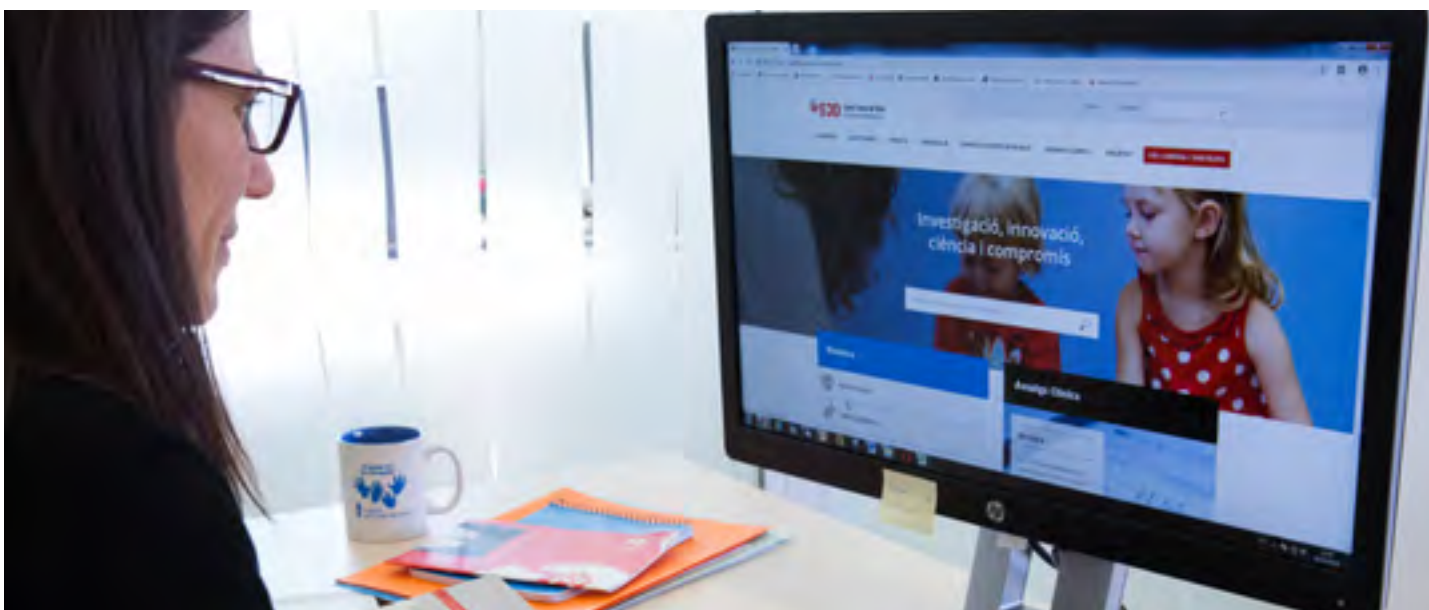

# Notícies

## Gener

El projecte SOFTBONE desenvoluparà un nou ciment per tractar fractures òssies. Pensem que l'ús de jocs informatitzats en infants amb paràlisi cerebral pot millorar la seva qualitat de vida. Vuit institucions europees treballaran en un nou projecte de bones pràctiques per a persones sense llar.

## Febrer

Sant Joan de Déu lidera un projecte europeu per millorar l'assistència en infants víctimes de violència i les seves famílies. S'amplia el coneixement sobre KAT6A: nous avenços en la base genètica i la simptomatologia. (Foto 1)

## Març

Una investigació de Sant Joan de Déu escollida la més important de l'any 2019 a Espanya. (Foto 2) El projecte EMPOWER vol elaborar una plataforma en línia per millorar la salut mental en el treball.

## Abril

Sant Joan de Déu inicia quatre línies de recerca per l'estudi del COVID-19.

## Maig

EIT Health finança un projecte liderat per Sant Joan de Déu per a donar resposta al COVID19.

## Juny

L'estudi Kids Corona presenta els primers resultats preliminars. S'inicia a Barcelona un nou assaig clínic amb psilocibina per a la depressió resistent al tractament. COGNIVITRA: Entrenament cognitiu i físic per patologies neurodegeneratives des de casa.

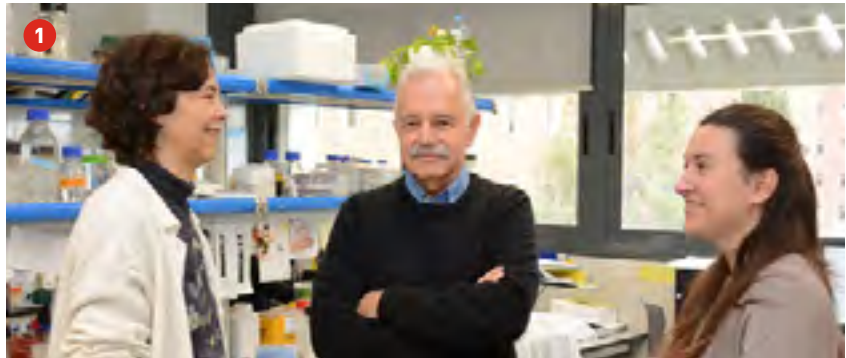

## Juliol

La robòtica assistencial pot ajudar als pacients amb distròfia muscular de Duchenne. Inici d'un estudi de recerca de les úlceres per pressió. Gate2Brain, la "clau" per transportar fàrmacs al cervell i millorar la seva eficàcia.

## Agost

Reprodueixen en ratolins diverses etapes del sarcoma d'Ewing. (Foto 3)

# Notícies

## Setembre

La Dra. Maria Rubio obté una ajuda d'excel·lència científica del Consell Europeu de Recerca (ERC). (Foto 4)  
L'Institut de Recerca Sant Joan de Déu i l'ICFO creen un laboratori conjunt per millorar l'atenció mèdica neonatal i pediàtrica.



## Octubre

Resultats clínics i implementació de les GPC per a les cures dels catèters intravenosos perifèrics.  
Descobert un gen crucial per al desenvolupament del sarcoma d'Ewing. (Foto 5)



## Noviembre

El "Programa de Diagnòstic Translacional" impulsa el diagnòstic en malalties rares. (Foto 6)  
L'Institut de Recerca Sant Joan de Déu rep el reconeixement com a centre CERCA.  
Neix la Xarxa TECSAM liderada pel Dr. Josep Maria Haro.



## Desembre

La tecnologia del Síncrotró ALBA permet estudiar les alteracions subcel·lulars en pacients amb distròfia muscular.  
Finalitza amb èxit el projecte europeu MENTOR participat pel Campus Docent Sant Joan de Déu.



# 5

## GESTIÓ DE PERSONAL

Personal  
Desenvolupament professional  
Salut, seguretat i benestar del personal



# Personal

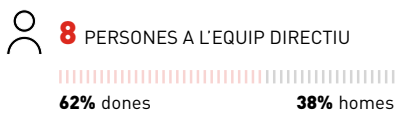
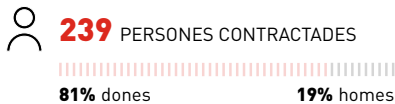

## Tipologia de contractes



Taxa de rotació **4,63**

Percentatge de rotació anual calculat en base al nombre de baixes voluntàries dividides entre el nombre total de treballadors/es.

## Ràtio retributiva

Ràtio salari més alt entre més baix **5,1**

## Igualtat d'oportunitats i diversitat

Al desembre de 2019, la Direcció de la Fundació de Recerca Sant Joan de Déu decideix posar en marxa el Pla d'igualtat de gènere declarant el compromís en l'establiment i desenvolupament de polítiques que integrin la igualtat de tracte i oportunitats entre homes i dones. Durant el 2020 s'ha dut a terme l'elaboració del Pla per tal de posar-ho en marxa a partir de gener de 2021. Aquest pla tindrà vigència de 4 anys.

### Personal contractat en situació de risc d'exclusió social o de vulnerabilitat

- Personal en situació de vulnerabilitat: **3** persones
- Treballem amb dos Centres Especials de Feina que integren personal amb discapacitat.

### Programes d'inserció, personal en pràctiques i altres

- **7** estudiants en pràctiques.

## Mesures de conciliació

En el marc del Programa de Benestar iniciat per la Fundació Sant Joan de Déu al 2019, arrel dels resultats de l'Enquesta de Clima 2018, impulsem mesures de conciliació entre la vida familiar i laboral per a homes i dones, i permetre cobrir les necessitats individuals millorant la qualitat de vida dels nostres professionals i seguir desenvolupant l'orgull de pertinença a la Institució. Per això dins de la jornada habitual de 37,5h hi ha flexibilitat horària en l'entrada i sortida per afavorir la conciliació. A més a més, durant 2020, amb la crisi sanitària provocada pel COVID-19 s'ha prioritzat el teletreball en tots els casos possibles i s'han establert mesures específiques de conciliació i flexibilitat per tenir cura de les persones a càrrec en els casos necessaris.

### Personal acollit a mesures de conciliació

Aquest programa i les mesures específiques pel COVID-19 han aplicat a tot el personal.

### Personal acollit a reduccions de jornada per guarda legal:

- **4** Dones
- **1** Home

## Clima laboral

Al 2019, es va realitzar la anàlisi dels resultats de l'enquesta Opina que va ser administrada a tots els professionals de la FSJD durant el mes de desembre de 2019. Amb aquests resultats es va elaborar un pla d'acció, que es va compartir amb tots els professionals. A finals de 2020, es va elaborar un informe de totes les accions realitzades al llarg de l'any.

# Desenvolupament professional

El personal disposa d'un Programa Formatiu propi, que té com objectiu perfeccionar les qualificacions i habilitats professionals necessàries per a dur a terme una investigació traslacional i d'excel·lència.

El Programa Formatiu presenta 4 modalitats diferents:

- Knowledge and techniques: Dirigides a augmentar el coneixement científic i les eines i tècniques necessàries per a la investigació.
- Soft Skills: Activitats dirigides a treballar sobre competències personals.
- Organization and Governance: Activitats orientades a conèixer la normativa interna.
- Formació institucional (Valors).

## Dades del 2020

### ACCIONS REALITZADES

**12**

### PARTICIPACIÓ MITJANA

Participació mitja ha estat de **12** persones per acció

### SATISFACCIÓ MITJANA

**9,4**

### PERSONAL QUE HA REBUT FORMACIÓ

**143** professionals



### NOMBRE D'HORES FORMATIVES

**54**

## Avaluacions del rendiment del personal

Per al personal de Gestió, hi ha establerta una Avaluació Anual d'objectius. Habitualment s'estableixen al gener/febrer, es fa un seguiment al juny/juliol i al gener/febrer de l'any posterior es fa la revisió del grau d'acompliment. Al 2020, s'ha posat a disposició del personal investigador un fitxer guia per fer l'avaluació de rendiment i de competències professionals.



# Salut, seguretat i benestar del personal

## Mesures per a la prevenció de riscos laborals i foment del benestar del personal

L'objectiu d'aquest programa és vetllar per la salut dels professionals amb una mirada integral que contempli tant la vessant emocional com la física en el lloc de treball per incidir positivament sobre els següents factors: Compromís/ Motivació/ Satisfacció/ Orgull de pertinença.

El programa es centra en 4 blocs de treball:

- Prevenció de Riscos Laborals
- Programa d'activitats de benestar en col·laboració amb els hospitals
- Seguiment del Clima Laboral (enquesta Opina)
- Activitats de Comunicació i Participació.

## Formació en matèria de prevenció de riscos laborals Dades de 2020



Hores de formació/any  
**213,41 h**

## Mecanismes i/o procediments de gestió de conflictes interns

Actualment disposem d'un protocol de prevenció i actuació en cas d'assetjament o discriminació laboral.

Aquest protocol, reuneix les actuacions per prevenir, detectar i resoldre tot tipus de situacions d'assetjament psicològic, sexual, per raó de sexe o orientació sexual i tot tipus de discriminacions que es puguin produir a la Fundació Sant Joan de Déu.

També representa un compromís institucional per l'erradicació total d'aquestes conductes i per garantir la salut de les persones que han patit aquestes situacions.





# 6

## GESTIÓ ECONÒMICA FINANÇERA





# Gestió econòmica financera

Seràn beneficiaris de la Fundació la societat en general i la comunitat científica, així com tots aquells professionals i persones que tinguin interès i motivació per les activitats docents i de recerca que desenvolupi la Fundació.

## Eficiència

**91%**

RÀTIO DESPESES FUNDACIONALS/  
DESPESA TOTAL

**9%**

RÀTIO DESPESES NECESSÀRIES/  
DESPESA TOTAL

**1%**

RÀTIO DESPESA EN CAPTACIÓ DE  
FONS/DESPESA TOTAL

## Despesa en activitats fundacionals desglossada per àmbits d'actuació/línies fundacionals

**83%**

RECERCA BIOMÈDICA

**16%**

RECERCA ASSISTENCIAL

**<1%**

RECERCA SOCIAL

## Espai de transparència

Consultar la web:  
<https://www.sjdrecerca.org/ca/fundacio/transparencia/>

## Ingressos per activitat durant el 2020

**13.169.531€**

## Gestió de recursos financers

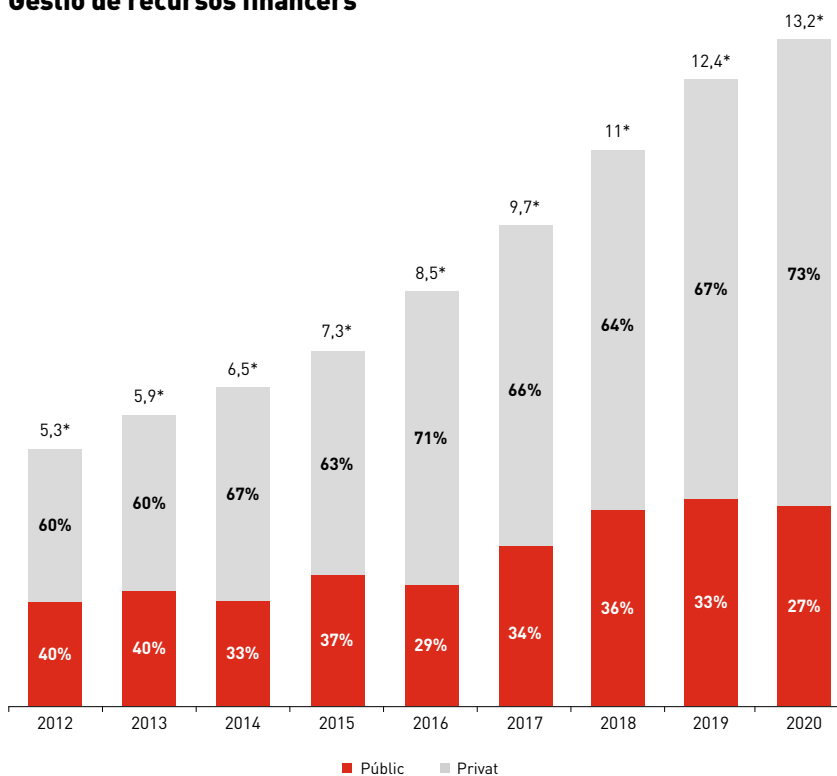

## Informació econòmica i financera

Informació econòmica i financera que es posa a disposició del Patronat:

- Anualment: Comptes Anuals de l'Entitat.
- Anualment: Pressupost de l'Entitat.
- Qualsevol altre tipus d'informació que es consideri rellevant i oportú el seu coneixement per part del Patronat.

# Gestió econòmica financera

## Gestió, identificació i/o seguiment de riscos (Compliance)

L'entitat compta amb pla de responsabilitat penal, on s'hi detallen els riscos i els mecanismes per evitar-los. També compta amb un òrgan de control, que es reuneix periòdicament per fer un seguiment de la situació. L'entitat disposa d'un canal de denúncies, que garanteix la comunicació per part de qualsevol persona.

L'entitat compta amb un Manual de prevenció de riscos penals, que té per objectiu especificar en la major mesura possible els principis del Model de Control Intern per a la Prevenció de Riscos Penals.

Aquest model es configura principalment en cinc eixos, que permeten reforçar l'entorn de control de la Fundació. Aquests eixos són:

- Anàlisi de riscos penals que principalment podrien afectar la Fundació riscos.
- Procediments de control, amb la seva actualització i auditoria.
- Òrgan de Control.
- Canal de Denúncies.
- Formació i règim disciplinari.

El Model de Control Intern per a la Prevenció de Riscos Penals s'ha concebut com un sistema relacional dels riscos penals que poden impactar en La Fundació durant l'exercici de la seva activitat, amb els controls interns i operatius establerts dins la seva estructura organitzativa.

## Codi de conducta de proveïdors

Segons l'establert en el Codi de Conducta de l'OHSJD, al qual la Fundació hi està adherida:

1. Les relacions entre l'OHSJD i els proveïdors estan basades en el respecte, la confiança i la recerca de beneficis mutus. Per aquest motiu, l'OHSJD desenvoluparà processos de selecció de proveïdors i subministradors en base a criteris d'objectivitat, imparcialitat i transparència, evitant qualsevol situació de conflicte d'interès o favoritisme en la seva selecció.
2. Així mateix, l'OHSJD es compromet a tractar de manera confidencial tota la informació rebuda per part dels proveïdors en l'emissió de les seves ofertes, com ara preus i condicions, respectant el contingut de les mateixes. El tractament de dades de caràcter personal també es farà, igual que amb els clients, complint amb el que estableix legalment.
3. És responsabilitat dels Col·laboradors que prestin serveis per a l'OHSJD facilitar informació veraç als proveïdors i subministradors i no projectada amb intenció d'incloure a engany.

## Criteris de selecció de proveïdors

La Fundació desenvolupa processos de selecció de proveïdors i subministradors en base a criteris d'objectivitat, imparcialitat i transparència, evitant qualsevol situació de conflicte d'interès o favoritisme en la seva selecció.

**Nombre total de proveïdors: 480**





**SJD**

**Sant Joan de Déu**  
Fundació de Recerca

Santa Rosa, 39-57  
08950 Esplugues de Llobregat · Barcelona  
T. 936 00 97 51  
info@fsjd.org  
www.sjdrecerca.org